

SVILUPPO BASILICATA S.P.A.

AVVISO PUBBLICO

*INVITO A PRESENTARE PROPOSTE PER PROGETTI FINALIZZATI ALLA CREAZIONE E SVILUPPO DI IMPRESE OPERANTI NELL'AMBITO DELLA **GREEN ECONOMY** ATTRAVERSO L'INSERIMENTO NELL'INCUBATORE D'IMPRESA VAL D'AGRI IN BASILICATA*

ART. 1 - PREMESSA

Sviluppo Basilicata S.p.A., società finanziaria regionale per lo sviluppo, la ricerca e la competitività del territorio della Regione Basilicata, gestisce l'Incubatore d'impresa Val D'Agri concesso in usufrutto dal Consorzio per lo Sviluppo Industriale della Provincia di Potenza ad Invitalia - Agenzia nazionale per l'attrazione degli investimenti e lo sviluppo d'impresa S.p.A..

L'Incubatore d'impresa è un complesso immobiliare organizzato per rendere servizi e spazi principalmente alle imprese che si insediano al suo interno al fine di:

- stimolare la nascita di idee imprenditoriali innovative,
- agevolare lo sviluppo e la competitività di imprese esistenti,
- creare una solida rete di imprese integrate,
- favorire il consolidamento di una cultura imprenditoriale attraverso la creazione e lo sviluppo di impresa,
- valorizzare le potenzialità di giovani e di ricercatori pronti ad attivarsi su percorsi imprenditoriali,
- favorire l'occupazione,
- sostenere l'economia locale,
- promuovere specifici settori produttivi e di servizi.

ART. 2 – FINALITA'

Sviluppo Basilicata S.p.A. promuove la creazione e sviluppo di **imprese** operanti nell'ambito della **green economy** attraverso l'inserimento nell'Incubatore d'impresa Val D'Agri sito in Basilicata nell'Area Industriale Alta Val d'Agri (Grumento Nova - Viggiano).

ART. 3 - DESTINATARI

Sono destinatarie del presente Avviso pubblico le **Piccole e Medie Imprese (PMI)**, ai sensi del Decreto del Ministero delle Attività Produttive del 18/04/2005 "Adeguamento alla disciplina comunitaria dei criteri di individuazione di piccole e medie imprese" pubblicato in G.U.R.I. n. 238 del 12/10/2005, di **produzione di beni o fornitura di servizi, già costituite o da costituire**, che intendono localizzare nell'Incubatore la propria sede/unità produttiva o erogativa di servizi ed operare nei seguenti settori di attività:

- Bioarchitettura e Bioedilizia
- Energia da fonti rinnovabili
- Biotecnologie verdi

SVILUPPO BASILICATA S.P.A.

- Agricoltura sostenibile
- Chimica sostenibile
- Management ambientale.

A titolo esemplificativo e non esaustivo si riportano nel documento allegato (Allegato n. 1 - ELENCO PRODOTTI/SERVIZI) le tipologie dei principali prodotti-servizi correlati ai suddetti settori di attività ammissibili.

La scelta dell'Incubatore come sede/unità produttiva o erogativa di servizi dell'attività di impresa, comporta che lo spazio assegnato rappresenti la sede operativa deputata ad ospitare le attività determinanti sotto il profilo qualitativo e quantitativo del processo di produzione o erogazione di servizi. E' pertanto motivo di esclusione la scelta dell'Incubatore quale sede esclusivamente commerciale, di rappresentanza, legale, amministrativa o deputata alla produzione o all'erogazione di servizi marginali rispetto all'attività principale, o per l'esercizio di attività di mero magazzinaggio e di attività di intermediazione di beni.

Sono, inoltre, esclusi i proponenti (per tali intendendosi nell'ipotesi di imprese costituite, l'impresa e/o il relativo titolare, con riferimento alle imprese individuali, le società e/o i componenti dell'organo amministrativo, nonché i soci illimitatamente responsabili, con riferimento alle società; nell'ipotesi di imprese da costituire, il proponente/tutti i proponenti) che:

- non abbiano compiuto i diciotto anni di età all'atto della presentazione della domanda,
- abbiano riportato condanne penali con sentenza passata in giudicato e siano stati destinatari di provvedimenti che riguardano l'applicazione di misure di prevenzione previste dalla L. 1423/1956, di decisioni civili e di provvedimenti amministrativi iscritti nel casellario giudiziale, ai sensi della normativa vigente,
- abbiano riportato condanne penali ai sensi degli artt. 32 bis - 32 ter - 32 quater del Codice Penale,
- siano sottoposti a procedure esecutive e/o concorsuali e/o versino in stato di liquidazione volontaria,
- siano incorsi in una delle cause di decadenza, sospensione o divieto previste dalla normativa antimafia,
- non siano in regola con il pagamento di imposte e tasse e tributi locali,
- non siano in regola con i contratti collettivi di lavoro o gli obblighi contributivi, previdenziali, assistenziali e assicurativi ed il diritto al lavoro dei disabili,
- non siano in regola con le prescrizioni in materia ambientale e di sicurezza ed igiene del lavoro.

L'impresa potrà richiedere l'utilizzo di uno o più spazi corrispondenti alle tipologie di laboratori e relative superfici come descritti nel seguente art. 4. La domanda dovrà contenere l'indicazione della tipologia di laboratorio richiesto: laboratorio produttivo o laboratorio di servizi e l'indicazione della superficie occorrente, tenendo presenti le dimensioni degli spazi offerti e la non modificabilità degli stessi.

SVILUPPO BASILICATA S.P.A.

Sviluppo Basilicata S.p.A. effettuerà l'assegnazione degli spazi in base alla disponibilità ed alle caratteristiche della proposta progettuale.

Non sono ammesse le proposte imprenditoriali non compatibili con le caratteristiche strutturali ed organizzative degli spazi di insediamento disponibili all'interno dell'Incubatore, nonché con le specifiche norme ambientali e sulla sicurezza vigenti (D. Lvo 334/99 e s.m.i., DM 16/02/82, D.Lvo 152/06 e s.m.i., relativamente alle emissioni in atmosfera, allo stoccaggio di materiali pericolosi ed all'immissione dei reflui nei recettori disponibili) a meno che l'impresa non intenda farsi carico di acquisire le autorizzazioni e/o pareri preventivi e/o perizie tecniche del caso e la conseguente realizzazione degli interventi di adeguamento previsti nei progetti approvati. In ogni caso la società Sviluppo Basilicata S.p.A. si riserva di valutare ogni situazione prospettata per verificare la conciliabilità degli interventi proposti con la corretta gestione dell'intero immobile e degli spazi comuni.

ART. 4 - SERVIZI E SPAZI OFFERTI

Le imprese ammesse potranno fruire di servizi, dipendenti dalla, o connessi alla, fruizione degli spazi esclusivi e di uso comune, in particolare:

SERVIZI OFFERTI

Servizi di base

- riscaldamento laboratori,
- utenze aree comuni (riscaldamento, illuminazione interna ed esterna, acqua, pulizia, manutenzione),
- servizio di portineria ed accoglienza visitatori (negli orari di apertura del Centro Servizi Sviluppo Basilicata S.p.A.),
- ricezione/smistamento di telefonate e fax in ingresso (negli orari di apertura del Centro Servizi Sviluppo Basilicata S.p.A.),
- utilizzo occasionale (di cortesia) di fotocopiatore e di fax in uscita (negli orari di apertura del Centro Servizi Sviluppo Basilicata S.p.A.),
- distribuzione posta (negli orari di apertura del Centro Servizi Sviluppo Basilicata S.p.A.),
- disponibilità non esclusiva del parcheggio,
- disponibilità non esclusiva degli spazi comuni (utilizzo su prenotazione di sala polivalente per conferenze e formazione dotato di impianto tecnologico di video proiezione e di salette polivalenti per riunioni e formazione),
- vigilanza notturna del perimetro esterno,
- linea SHDSL per accesso veloce alla rete internet.

Servizio direttamente connesso con l'incubazione

- Pagina WEB istituzionale: inserimento di una scheda di presentazione dell'impresa nel sito web di Sviluppo Basilicata S.p.A..

SVILUPPO BASILICATA S.P.A.

Dietro espressa autorizzazione di Sviluppo Basilicata S.p.A., e compatibilmente con la struttura dell'Incubatore, ciascuna impresa potrà attivare a sua cura e spese eventuali ulteriori utenze a proprio uso esclusivo e dedicato, non ricomprese nei servizi di base forniti.

Servizi reali

Oltre ai servizi di base ed a quello connesso con l'incubazione, Sviluppo Basilicata S.p.A. potrà offrire servizi reali promossi nell'ambito di programmi di sviluppo imprenditoriale attuati dalla società.

SPAZI OFFERTI

L'Incubatore d'impresa è insediato in un lotto di circa 7.800 mq presso l'Area Industriale Alta Val D'Agri (Grumento Nova – Viggiano) e si estende su una superficie coperta di circa 2.700 mq organizzata su tre livelli (come da piante in allegato – Allegati n. 2a - Laboratori produttivi e Allegato n.2b - Laboratori di servizi).

Gli spazi a disposizione delle imprese, esclusi i servizi e le zone comuni, si estendono su una superficie di circa 1680 mq e verranno assegnati nello stato di fatto e di diritto in cui si trovano e con le destinazioni d'uso previste.

In relazione a particolari tipologie di insediamento verranno effettuate verifiche presso le competenti autorità.

Gli spazi disponibili sono distinti in **Laboratori produttivi** e **Laboratori di servizi**:

Laboratori produttivi (All. n. 2a) n. 7 di cui:

Lab. di **mq 161,33** (di cui mq 148,92 uso laboratorio + mq 12,41 uso ufficio e servizi)

Lab. di **mq 161,33** (di cui mq 148,92 uso laboratorio + mq 12,41 uso ufficio e servizi)

Lab. di **mq 163,19** (di cui mq 150,64 uso laboratorio + mq 12,55 uso ufficio e servizi)

Lab. di **mq 196,00** (di cui mq 180,93 uso laboratorio + mq 15,07 uso ufficio e servizi)

Lab. di **mq 196,00** (di cui mq 180,93 uso laboratorio + mq 15,07 uso ufficio e servizi)

Lab. di **mq 295,24** (di cui mq 272,53 uso laboratorio + mq 22,71 uso ufficio e servizi)

Lab. di **mq 312,11** (di cui mq 288,10 uso laboratorio + mq 24,01 uso ufficio e servizi).

Laboratori di servizi (All. n. 2b) n. 4 di cui:

Lab. di **mq 41,76**

Lab. di **mq 46,19**

Lab. di **mq 46,19**

Lab. di **mq 54,54.**

Dotazioni

Ciascun laboratorio è dotato di impianti di energia elettrica, di teleriscaldamento, di acqua potabile, predisposizione telefonica e impianto WIFI (Linea SHDSL).

A richiesta potrà essere servito con acqua industriale.

SVILUPPO BASILICATA S.P.A.

ART. 5 - CORRISPETTIVO PER LA PRESTAZIONE DEI SERVIZI

Il corrispettivo per la prestazione dei servizi, incluso la messa a disposizione dei predetti spazi, è definito in base ai seguenti parametri:

- € 4,5/mq mensili per gli spazi adibiti a **laboratori produttivi**,
- € 6,5/mq mensili per gli spazi adibiti a **laboratori di servizi/uffici**.

Il corrispettivo, determinato sulla scorta dei suddetti parametri, sarà aggiornato annualmente in base alla variazione accertata dall'ISTAT dell'indice dei prezzi al consumo per le famiglie di operai ed impiegati verificatasi nell'anno precedente.

Per le imprese da costituire o costituite da meno di 2 anni, il corrispettivo annuo per la prestazione dei servizi, incluso la messa a disposizione degli spazi sarà ridotto del 30% per il 1° anno di permanenza nell'incubatore.

ART. 6 - PERMANENZA NELL'INCUBATORE D'IMPRESA

La permanenza di ciascuna impresa nell'Incubatore ha durata di 4 (quattro) anni. Sviluppo Basilicata S.p.A. si riserva la possibilità di proporre il rinnovo del Contratto di prestazione di servizi per altri 2 (due) anni.

ART. 7 - MODALITÀ DI PRESENTAZIONE DELLA DOMANDA DI AMMISSIONE

La **domanda di ammissione**, ai fini della sua esaminabilità, deve essere redatta secondo lo schema di riferimento allegato al presente Avviso Pubblico (Allegato n. 3a – PMI già costituite; Allegato n. 3b - PMI da costituire), datata e sottoscritta dal titolare nel caso di impresa individuale, dal legale rappresentante nel caso di società, da tutti i proponenti nel caso di imprese non ancora costituite; in quest'ultima ipotesi, sino alla costituzione formale dell'impresa dovrà essere individuato un referente che rappresenti tutti i proponenti nei rapporti formali con Sviluppo Basilicata S.p.A..

Alla domanda di ammissione dovrà, inoltre, essere allegata la seguente documentazione:

1. Scheda Tecnica (redatta secondo lo schema di riferimento (Allegato n. 4)
2. Certificato d'iscrizione nel Registro delle Imprese di data non anteriore a 6 mesi contenente la dichiarazione di vigenza e la dicitura antimafia (solo per le imprese costituite);
3. Statuto vigente (solo per le società costituite);
4. Dichiarazione sostitutiva di atto di notorietà (Allegato n. 5) rilasciata dal titolare, nel caso di impresa individuale, da parte di tutti i componenti dell'organo amministrativo, nel caso di società, attestante:
 - di non aver riportato condanne penali con sentenza passata in giudicato e siano stati destinatari di provvedimenti che riguardano l'applicazione di misure di prevenzione previste dalla L. 1423/1956, di decisioni civili e di provvedimenti amministrativi iscritti nel casellario giudiziale, ai sensi della normativa vigente;

SVILUPPO BASILICATA S.P.A.

- di non aver riportato condanne penali ai sensi degli artt. 32 bis – 32 ter – 32 quater del Codice Penale;
 - di non essere incorsi in una delle cause di decadenze, sospensione o divieto previste dalla normativa antimafia.
5. Dichiarazione sostitutiva di atto di notorietà rilasciata singolarmente da parte dei soci illimitatamente responsabili di società di persone (Allegato n. 6) e da parte di ciascun proponente dell'impresa da costituire (Allegato n. 7), attestante:
- di non aver riportato condanne penale con sentenza passata in giudicato e siano stati destinatari di provvedimenti che riguardano l'applicazione di misure di prevenzione previste dalla L. 1423/1956, di decisioni civili e di provvedimenti amministrativi iscritti nel casellario giudiziale, ai sensi della normativa vigente,
 - di non aver riportato condanne penali ai sensi degli artt. 32 bis – 32 ter – 32 quater del Codice Penale,
 - di non essere incorsi in una delle cause di decadenze, sospensione o divieto previste dalla normativa antimafia,
 - di non essere sottoposto a procedure esecutive e/o concorsuale,
 - la compatibilità dell'attività da realizzare presso l'Incubatore d'impresa con le caratteristiche strutturali ed organizzative dei laboratori e con le specifiche norme ambientali e sulla sicurezza vigenti (D.Lvo 334/99 e s.m.i., DM 16/02/82, D.Lvo 152/06 e s.m.i., relativamente alle emissioni in atmosfera, allo stoccaggio di materiali pericolosi ed all'immissione dei reflui nei recettori disponibili), solo per i proponenti dell'impresa da costituire.
6. Per le imprese costituite (attive e non) dichiarazione sostitutiva di atto di notorietà (Allegato n. 8) attestante:
- la compatibilità dell'attività da realizzare presso l'Incubatore d'impresa con le caratteristiche strutturali ed organizzative dei laboratori e con le specifiche norme ambientali e sulla sicurezza vigenti (D.Lvo 334/99 e s.m.i., DM 16/02/82, D.Lvo 152/06 e s.m.i., relativamente alle emissioni in atmosfera, allo stoccaggio di materiali pericolosi ed all'immissione dei reflui nei recettori disponibili),
 - che l'impresa possiede, secondo la definizione di PMI del D.M. 18-04-2005 del Ministero delle Attività Produttive, pubblicato sulla G.U. 12 ottobre 2005, n. 238 i requisiti di (selezionare l'ipotesi che ricorre):
 - Microimpresa Piccola Impresa Media Impresa
 - che l'impresa non è sottoposta a procedure esecutive e/o concorsuali;
 - che l'impresa non versa in stato di liquidazione volontaria;
- se l'impresa è attiva:
- o che l'impresa è in regola con l'applicazione dei contratti collettivi di lavoro o di categoria ed il diritto al lavoro dei disabili;

SVILUPPO BASILICATA S.P.A.

- che l'impresa opera nel rispetto delle vigenti norme ambientali e di sicurezza e igiene del lavoro;
- che l'impresa è in regola con il pagamento di imposte, tasse e tributi locali;
- che l'impresa possiede una situazione di regolarità contributiva per quanto riguarda la correttezza nei pagamenti e negli adempimenti contributivi previdenziali, assistenziali ed assicurativi nei confronti di INPS e INAIL e/verso altri enti;
- che l'impresa non è sottoposta a procedure esecutive e/o concorsuali;
- che l'impresa non versa in stato di liquidazione volontaria;
- se l'impresa non è attiva:
 - che l'impresa non ha avviato l'attività.

7. Eventuali Autorizzazioni e/o Pareri preventivi e/o Perizie tecniche di cui all'art. 3 ultimo capoverso.

Alla domanda di ammissione potrà essere allegato materiale aggiuntivo che il proponente riterrà utile per consentire una più approfondita valutazione.

La domanda di ammissione e la documentazione prevista andranno composti in un unico fascicolo con numerazione progressiva dei fogli ed inserito in una busta chiusa recante l'indicazione del mittente e le seguenti diciture esterne:

- **INVITO A PRESENTARE PROPOSTE PER PROGETTI FINALIZZATI ALLA CREAZIONE E SVILUPPO DI IMPRESE OPERANTI NELL'AMBITO DELLA GREEN ECONOMY ATTRAVERSO L'INSERIMENTO NELL'INCUBATORE D'IMPRESA VAL D'AGRI IN BASILICATA**
- **RISERVATO – II AVVISO - NON APRIRE**

indirizzata a:

SVILUPPO BASILICATA S.P.A. SPA – VIA CENTOMANI, 11 - 85100 POTENZA.

La domanda di ammissione dovrà essere presentata, corredata obbligatoriamente della documentazione prevista, mediante spedizione per raccomandata con avviso di ricevimento o posta celere con avviso di ricevimento o via corriere o mediante consegna a mano.

L'Avviso pubblico, il fac simile di domanda e gli allegati sono disponibili:

- sul portale www.sviluppobasilicata.it,
- presso la sede legale di Sviluppo Basilicata S.p.A. in Via Centomani, 11 – Potenza (orario di apertura della sede al pubblico: dal lunedì al venerdì – mattina dalle h. 11,00 alle h. 13.00)

PER CHIARIMENTI E SOPRALLUOGHI

Per richiesta di chiarimenti scrivere a: **info@sviluppobasilicata.it** indicando nell'oggetto: **II Avviso Incubatore Val D'Agri.**

SVILUPPO BASILICATA S.P.A.

Sviluppo Basilicata S.p.A. SpA potrà istituire sul portale www.sviluppobasilicata.it una sezione dedicata alle FAQ (Frequently Asked Questions) nella quale saranno fornite le risposte in merito a dubbi o quesiti inoltrati da potenziali fruitori.

Sarà possibile effettuare sopralluoghi presso gli spazi messi a disposizione nell'Incubatore d'impresa Val D'Agri concordando preventivamente un appuntamento telefonando negli orari d'ufficio al n. 0971 50661.

ART. 8 - TERMINI PER LA PRESENTAZIONE DELLE DOMANDE

Le domande di ammissione possono essere presentate sino ad esaurimento degli spazi disponibili offerti, di cui verrà data adeguata informazione sul sito di Sviluppo Basilicata S.p.A. (www.sviluppobasilicata.it).

Se la domanda viene inviata tramite **raccomandata** con avviso di ricevimento, si considera la data del timbro postale di spedizione.

Se viene spedita **via corriere**, o **consegnata a mano**, si considera la data del timbro di protocollo di Sviluppo Basilicata S.p.A., con rilascio di apposita ricevuta per quelle consegnate a mano. A tal fine si avvisa che gli orari di apertura degli uffici di Sviluppo Basilicata S.p.A. sono i seguenti:

mattina: dalle h. 9.30 alle h. 13.30; **pomeriggio:** dalle h. 15,00 alle h. 17,00

chiuso: venerdì pomeriggio e sabato.

La scadenza per la presentazione delle domande di ammissione è fissata al 30/06/2011.

ART. 9 – ISTRUTTORIA, VALUTAZIONE DELLE DOMANDE E DELIBERE

Le domande di ammissione all'inserimento nell'Incubatore vengono protocollate secondo l'ordine cronologico di ricevimento da Sviluppo Basilicata S.p.A. e sottoposte ad un esame istruttorio articolato in due fasi:

- a) una fase preliminare diretta ad accertare l'accogliibilità della domanda;
- b) una fase successiva diretta ad accertare l'ammissibilità della domanda.

Verifica di accogliibilità

Tale fase è finalizzata alla verifica della sussistenza dei requisiti soggettivi ed oggettivi di cui agli artt. 3, 4, 7, 8 del presente Avviso attraverso:

- la verifica dei termini di presentazione della domanda,
- la verifica della completezza della documentazione cartacea richiesta e presentata,
- la verifica dei requisiti soggettivi ed oggettivi.

Verifica di ammissibilità

Superata positivamente la verifica di accogliibilità, si procede alla valutazione della scheda tecnica per la verifica di ammissibilità della domanda. La valutazione si conclude con l'attribuzione di un punteggio in relazione ai seguenti aspetti:

SVILUPPO BASILICATA S.P.A.

A. Soggetto proponente (max **30 punti**),

1. Know - how posseduto dal proponente/compagine sociale in relazione all'iniziativa imprenditoriale prevista a seguito dell' insediamento nell'Incubatore (curriculum). Max 21 punti
2. Motivazioni ed obiettivi. Max 9 punti

B. Prodotto/mercato dell'iniziativa (max **40 punti**),

1. Contesto competitivo (trend generale di mercato; dimensioni e caratteristiche del mercato obiettivo; barriere all'ingresso e allo sviluppo del settore; concorrenti). Max 16 punti
2. Articolazione dell'offerta (mix del prodotto/servizio) e coerenza rispetto all'iniziativa proposta. Max 16 punti
3. Grado di innovatività delle attività che l'impresa intende allocare e svolgere nell'incubatore. Max 8 punti

C. Organizzazione (max **15 punti**),

1. Struttura organizzativa e aspetti produttivi. Max 10 punti
2. Piano adempimenti (assenza di impedimenti formali e tecnici all'avvio dell'attività). Max 5 punti

D. Sostenibilità economico-finanziaria (max **15 punti**)

1. capacità di creare valore economico. Max 5 punti
2. Redditività del capitale investito. Max 5 punti
3. Solidità patrimoniale. Max 5 punti

Il punteggio complessivo max attribuibile è pari a **100**.

Ai fini dell'ammissibilità della domanda sono giudicate positivamente le istanze per le quali al termine dell'istruttoria emerge un punteggio totale complessivo superiore a 60/100 punti per le imprese da costituire
65/100 punti per le imprese esistenti.

In caso di conseguimento di un punteggio totale, inferiore o uguale a **60** punti per le imprese da costituire, **65** per le imprese esistenti, la domanda risulta non ammissibile.

In caso di parità di punteggio si darà preferenza alla domanda che presenta il punteggio più alto rispetto alla sezione A (soggetto proponente).

L'istruttoria delle domande sarà affidata ad un'apposita Commissione di valutazione nominata da Sviluppo Basilicata S.p.A.. La Commissione sarà formata da n. 3 componenti di cui almeno 1 esterno a Sviluppo Basilicata S.p.A..

L'istruttoria sarà completata entro 60 gg. dal ricevimento della domanda.

Qualora nel corso delle attività istruttorie fossero richiesti al soggetto proponente integrazioni, approfondimenti o chiarimenti, questi dovranno essere evasi entro 10 gg. dalla data di ricezione della richiesta. Trascorso infruttuosamente tale termine la domanda sarà rigettata. Le

SVILUPPO BASILICATA S.P.A.

richieste di integrazione, approfondimenti o chiarimenti sospendono il termine per la conclusione dell'attività istruttoria.

All'esito del procedimento istruttorio l'organo amministrativo di Sviluppo Basilicata S.p.A. delibera l'ammissione o il rigetto della domanda, dandone comunicazione scritta all'interessato. Per le imprese da costituire, la delibera di ammissione sarà adottata solo successivamente alla verifica che il proponente/i proponenti, così come descritto/i nella domanda, abbia/abbiano provveduto alla regolare costituzione dell'impresa ed alla trasmissione della relativa documentazione che sarà richiesta a mezzo raccomandata A/R da Sviluppo Basilicata S.p.A.. Il soggetto proponente costituirà l'impresa e trasmetterà la documentazione entro 60 giorni dalla ricezione della richiesta di Sviluppo Basilicata S.p.A..

Sviluppo Basilicata S.p.A. potrà richiedere in qualsiasi momento ai proponenti/beneficiari ogni ulteriore documentazione e/o informazione utile.

ART. 10 – ATTUAZIONE DELIBERA DI AMMISSIONE E STIPULA DEL CONTRATTO DI PRESTAZIONE DI SERVIZI E DEL VERBALE DI CONSEGNA LOCALI

Per l'attuazione della delibera di ammissione all'insediamento nell'Incubatore Sviluppo Basilicata S.p.A. stipula con l'impresa un apposito **Contratto di prestazione di servizi**.

Tale Contratto, che non può essere ceduto a terzi, disciplina i rapporti giuridici tra il soggetto gestore e l'impresa ammessa all'insediamento nell'Incubatore, richiama e dettaglia le regole in tema di comportamento all'interno dell'Incubatore e di fruizione di servizi e spazi comuni nonché i contenuti relativi. La violazione delle clausole contrattuali costituisce causa di revoca dell'ammissione all'insediamento ed alla permanenza nell'incubatore.

Insieme al **Contratto di prestazione di servizi** viene predisposto e sottoscritto da entrambe le parti il **Verbale di Consegna Locale**, nel quale vengono specificate tutte le caratteristiche e lo stato di conservazione del locale, delle strutture e dotazioni consegnati al momento dell'insediamento dell'impresa.

La mancata sottoscrizione del Contratto di Prestazione di servizi e del Verbale di consegna del locale, nei termini prescritti, comporta la decadenza dall'assegnazione dello spazio.

All'atto della stipula del Contratto di prestazione di servizi l'impresa assegnataria dovrà rilasciare una **garanzia fideiussoria bancaria o assicurativa** pari a **8 mensilità del corrispettivo pattuito** e sottoscrivere il **Regolamento dell'Incubatore**.

ART. 11 - RICONSEGNA DEI LOCALI

Alla scadenza del Contratto di prestazione di servizi, l'impresa procede a riconsegnare al gestore dell'incubatore i locali liberi da persone e cose, ripristinandoli nelle condizioni iniziali, salvo il degrado determinato dal normale uso o diverse indicazioni stabilite dal gestore.

Lo stato dei locali, delle strutture e di eventuali attrezzature al momento della riconsegna, nonché la riconsegna di tutte le chiavi e/o i telecomandi, viene riportato nel *Verbale di Riconsegna Locali* sottoscritto dall'Impresa e dal Responsabile dell'Incubatore.

SVILUPPO BASILICATA S.P.A.

ART. 12 - OBBLIGHI E RESPONSABILITÀ DELL'IMPRESA

I soggetti ammessi all'inserimento nell'Incubatore saranno tenuti ai seguenti adempimenti:

- realizzare in modo puntuale e completo il progetto presentato ed approvato;
- non apportare modifiche o variazioni ai contenuti dell'iniziativa presentata, né variare la compagine sociale durante la permanenza nell'Incubatore, senza la preventiva autorizzazione di Sviluppo Basilicata S.p.A. per tutto il periodo di inserimento nell'incubatore, ivi compresa la fase di avvio del progetto presentato. Sviluppo Basilicata S.p.A. si riserva di negare il proprio assenso allorché tali modifiche o variazioni alterino e snaturino il progetto stesso;
- insediarsi all'interno degli spazi assegnati ed individuati all'interno del Contratto di prestazione dei servizi stipulato e dare inizio alla realizzazione del progetto presentato entro 30 giorni dalla data di stipula del Contratto stesso;
- richiedere, se non ne fossero già in possesso, entro 30 giorni dalla sottoscrizione del contratto, tutte le autorizzazioni e concessioni previste dalla vigente normativa per l'insediamento, la realizzazione e lo svolgimento dell'attività produttiva;
- utilizzare gli spazi e i servizi in modo conforme alle leggi vigenti, agli impegni contrattualmente assunti e al regolamento Incubatore, esclusivamente per lo svolgimento delle attività dichiarate nella domanda, cooperando anche con le altre imprese e con il personale addetto per la migliore gestione dell'Incubatore e degli spazi messi a disposizione;
- fornire a Sviluppo Basilicata S.p.A., durante la realizzazione del progetto, tutte le informazioni sull'attuazione dello stesso;
- fornire a Sviluppo Basilicata S.p.A. S.p.A la collaborazione necessaria allo svolgimento dei servizi e delle attività, impegnandosi a trasmettere puntualmente i dati e la documentazione richiesta per il monitoraggio e la valutazione dell'attività imprenditoriale dell'impresa;
- presentare al Comune, denuncia per la tassa sullo smaltimento dei rifiuti solidi urbani;
- presentare eventuali polizze di assicurazione.

L'impresa risponde della regolarità delle proprie attività ed esonera pertanto Sviluppo Basilicata S.p.A. da ogni responsabilità circa le conseguenze di un uso improprio o irregolare degli spazi e dei servizi concessi.

L'impresa è inoltre responsabile della custodia e della manutenzione dei locali, degli spazi, degli arredi e delle attrezzature concessi in uso esclusivo, in comune e utilizzati a turnazione.

Sviluppo Basilicata S.p.A. si riserva il diritto di procedere alla risoluzione unilaterale del contratto e alla sospensione immediata della concessione di locali e dell'erogazione dei servizi in caso di violazione del contratto o del regolamento.

SVILUPPO BASILICATA S.P.A.

ART. 13 – REVOCA DELL'ASSEGNAZIONE DEGLI SPAZI

L'assegnazione degli spazi potrà essere revocata da Sviluppo Basilicata S.p.A. nei seguenti casi:

- qualora il beneficiario abbia sottoscritto dichiarazioni, prodotto documenti o effettuato comunicazioni a Sviluppo Basilicata S.p.A. non veritiere;
- qualora il beneficiario non destini i locali dell'Incubatore alle attività per le quali gli stessi sono stati assegnati;
- qualora il beneficiario cessi o modifichi l'attività in modo da non rendere più possibile la realizzazione del progetto o, a seguito di controlli, si riscontrino modifiche sostanziali nella realizzazione del progetto stesso non preventivamente autorizzate da Sviluppo Basilicata S.p.A.;
- qualora intervengano variazioni della compagine non preventivamente autorizzate da Sviluppo Basilicata S.p.A.;
- qualora il beneficiario non consenta le ispezioni e le verifiche degli incaricati di Sviluppo Basilicata S.p.A.;
- qualora, anche a seguito dei controlli e/o ispezioni effettuate, si riscontri il venir meno dei requisiti soggettivi ed oggettivi richiesti dall'art. 3 dell'Avviso pubblico;
- qualora il beneficiario non rispetti gli obblighi generali o specifici di cui al precedente art. 12;
- per gravi e reiterate infrazioni al Regolamento o disposizioni dell'Incubatore d'impresa.

ART. 14 – PRIVACY

Ai sensi di quanto previsto dall'Art. 13 del D.Lgs. n. 196/2003 Sviluppo Basilicata S.p.A. informa che i dati personali dei proponenti verranno utilizzati solo ed esclusivamente nell'ambito di quei trattamenti, automatizzati o cartacei, strettamente necessari all'espletamento delle attività necessarie all'assegnazione dei servizi e spazi oggetto del presente Avviso pubblico.

Titolare del trattamento è Sviluppo Basilicata S.p.A.. Per dar corso a quanto dichiarato, i dati potranno essere utilizzati dal personale del Titolare in qualità di Responsabili o Incaricati del trattamento e comunicati a soggetti terzi che prendono parte al processo aziendale o per rispondere a specifici obblighi di legge. Il trattamento di detti dati sarà improntato ai principi di correttezza, liceità e trasparenza e nel rispetto delle norme di sicurezza.

Il proponente potrà rivolgersi a Sviluppo Basilicata S.p.A. Via Centomani, 11 - 85100 Potenza chiamando al n. 0971 50661 o inviando un fax al n. 0971 506664 per far valere i propri diritti così come previsto dall'art. 8 del succitato Decreto Legislativo.

Sviluppo Basilicata S.p.A. informa che il conferimento da parte dei proponenti dei dati richiesti per accedere ai servizi oggetto del presente Avviso pubblico, conferimento corretto e veritiero, è obbligatorio ai fini del corretto espletamento della procedura di valutazione delle proposte e

SVILUPPO BASILICATA S.P.A.

che il loro eventuale mancato conferimento potrebbero comportare la mancata inclusione del proponente nella stessa.

Sviluppo Basilicata S.p.A. si riserva la facoltà di sospendere, interrompere o modificare in qualsiasi momento il processo di selezione dei progetti presentanti, senza che possa essere avanzata alcuna pretesa da parte degli interessati.

Potenza, 16/02/2011

L'Amministratore Unico *F.to Dr. Raffaele Ricciuti*

ALLEGATO N. 1 – ELENCO PRODOTTI/SERVIZI

Avviso Pubblico "Invito a presentare proposte per progetti finalizzati alla creazione e sviluppo di imprese operanti nell'ambito della GREEN ECONOMY attraverso l'inserimento nell'Incubatore d'impresa Val d'Agri in Basilicata" pubblicato sul BUR – Bollettino Ufficiale della Regione Basilicata del 16/02/2011 – Parte II

BIOARCHITETTURA e BIOEDILIZIA

- Soluzioni, sistemi e strumenti (HW e SW) per la progettazione sostenibile:
 - Soluzioni per l'illuminazione
 - Soluzioni per la coibentazione
 - Soluzioni per il condizionamento ed il riscaldamento di aria e acqua
 - Sistemi di gestione e controllo dell'energia
 - Componentistica e tecnologie per risparmio termico ed energetico
 - Software per il controllo e gestione del consumo energetico
- Progettazione e realizzazione di sistemi e strumenti (HW e SW) per la gestione e il controllo degli edifici finalizzata ad un utilizzo efficiente delle risorse e all'eliminazione degli sprechi.

ENERGIA DA FONTI RINNOVABILI

- Progettazione e realizzazione di sistemi (impianti connettori termici o fotovoltaici)
- Progettazione e realizzazione di componenti (connettori o pannelli/celle fotovoltaiche)
- Progettazione e realizzazione di macchinari per la produzione di materiali destinati alla produzione di energia da fonti rinnovabili (es. pellet)
- Servizi di valutazione impatto ambientale
- Servizi di installazione, valutazione efficienza e manutenzione impianti
- Servizi di gestione dell'energia.

BIOTECNOLOGIE VERDI

- Ricerca e sviluppo sperimentale nel campo delle biotecnologie.

AGRICOLTURA SOSTENIBILE

- Progettazione e realizzazione di prodotti per il trattamento del suolo e delle coltivazioni
- Progettazione e realizzazione di prodotti per l'allevamento
- Progettazione e realizzazione di soluzioni e sistemi (HW e SW) per la rilevazione, la gestione e il controllo di:
 - o suolo e sottosuolo
 - o acqua
 - o consumi esecutivi
 - o colture
- Progettazione e realizzazione di soluzioni e sistemi per la lotta biologica
- Progettazione e realizzazione di soluzioni e sistemi di raccolta
- Servizi di installazione, assistenza, manutenzione sistemi e impianti
- Trasformazione e conservazione delle derrate da agricoltura biologica a Km zero.

SVILUPPO BASILICATA S.P.A.

CHIMICA SOSTENIBILE

- Rilevazione e monitoraggio dei terreni e/o delle acque
- Progettazione e realizzazione di trattamento del suolo e/o delle acque
- Progettazione e realizzazione di soluzioni e sistemi (HW e SW) per la rilevazione, la gestione del risanamento
- Progettazione e realizzazione di soluzioni e sistemi di fitorisanamento
- Progettazione e realizzazione di soluzioni e sistemi per la biocatalisi.

MANAGEMENT AMBIENTALE

- Consulenza ambientale
- Comunicazione ambientale
- Consulenza tecnica per l'ottenimento di brevetti industriali
- Consulenza risparmio energetico
- Consulenza ed assistenza per il conseguimento di certificazioni di qualità
- Ricerche di mercato, analisi statistiche, sondaggi
- Analisi di rischio e monitoraggio ambientale
- Servizi di valutazione impatto ambientale.

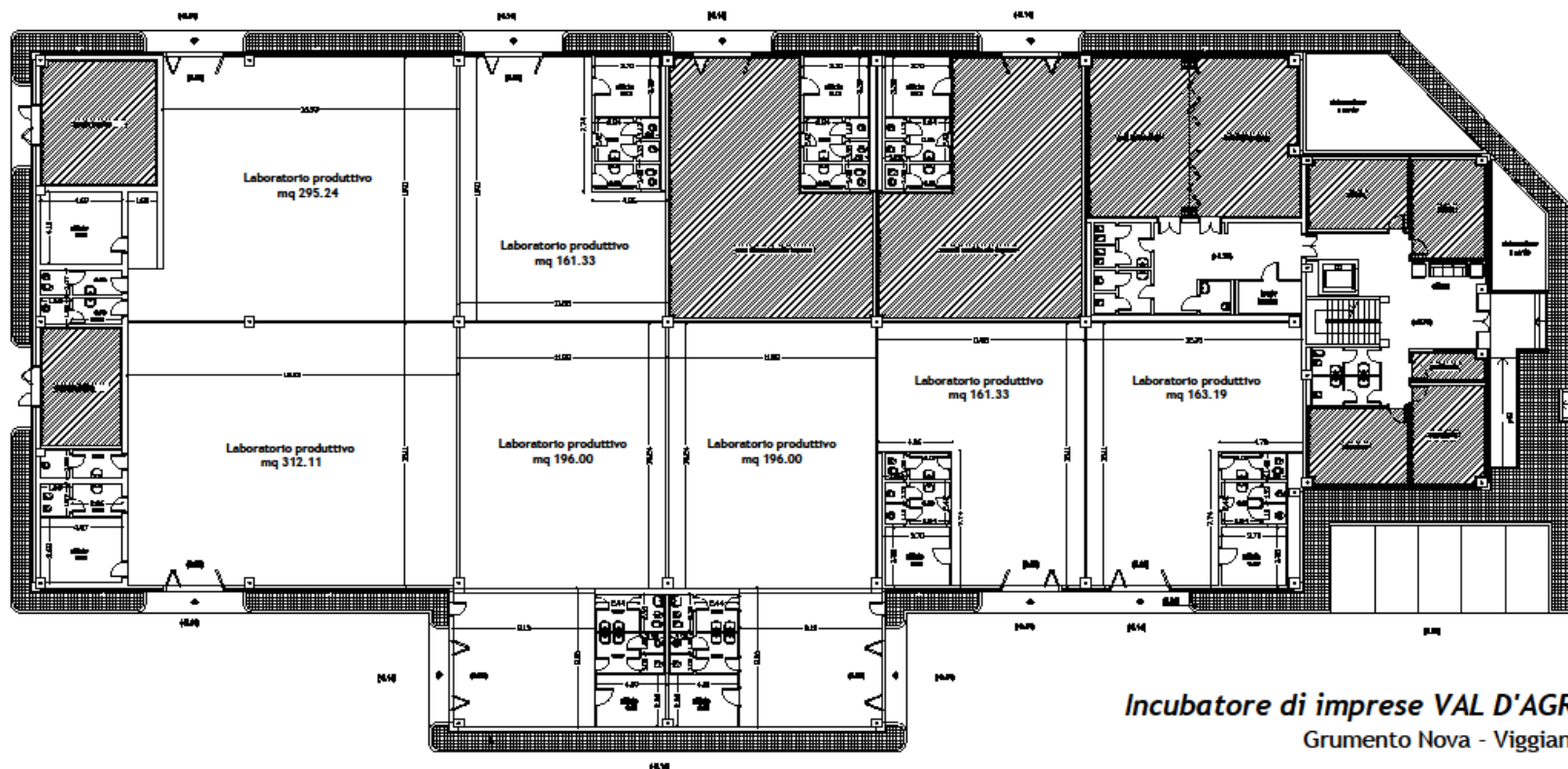

Incubatore di imprese VAL D'AGRI

Grumento Nova - Viggiano

Pianta
PIANO PRIMO

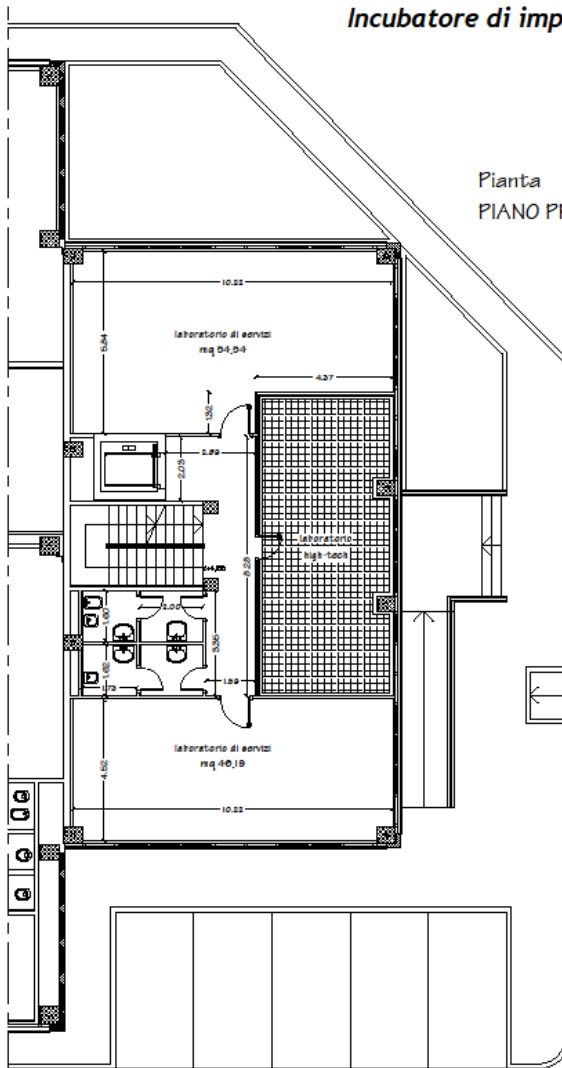

Pianta
PIANO SECONDO

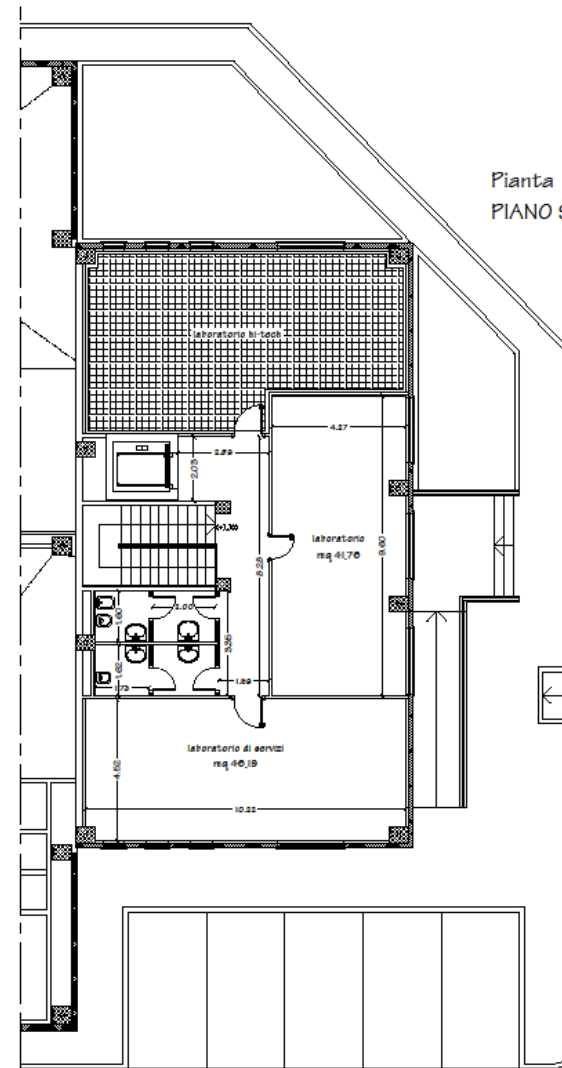

ALLEGATO N. 3A - PMI GIÀ COSTITUITE

MODULO DI DOMANDA DI AMMISSIONE

Avviso Pubblico "Invito a presentare proposte per progetti finalizzati alla creazione e sviluppo di imprese operanti nell'ambito della GREEN ECONOMY attraverso l'inserimento nell'Incubatore d'impresa Val d'Agri in Basilicata" pubblicato sul BUR – Bollettino Ufficiale della Regione Basilicata del 16/02/2011 – Parte II

Spett. le
Sviluppo Basilicata S.p.A. SpA
Via Centomani, 11
85100 Potenza

Il sottoscritto/a _____
nato/a a _____ CAP _____ (Prov. _____)
il _____ Codice fiscale _____ residente a _____
(Prov. _____) Via _____ CAP _____
e.mail _____ Telefono _____ FAX _____

in qualità di Titolare/Legale rappresentante (specificare carica) _____
dell'Impresa denominata _____

DICHIARA

- le seguenti informazioni sull'impresa richiedente

Natura giuridica: _____

Codice Fiscale e N. di iscrizione nel Registro Imprese di _____
:

P. IVA _____, N. iscrizione REA _____

Sede legale in _____ CAP _____ (Prov....)

Via: _____ n: _____ Tel. _____ Fax _____

_____.

Sede operativa in _____ CAP: _____ (Prov.....)

Via: _____ n: _____ Tel. _____ Fax _____

Capitale sociale: deliberato € _____ sottoscritto € _____
_____, versato € _____ (solo per le società).

Settore: _____ Codice ATECO 2007 _____,

data inizio attività: _____ (per le imprese già attive)

- che l'impresa richiedente appartiene alla seguente classe dimensionale:

Microimpresa Piccola Impresa Media Impresa

CHIEDE

(barrare con X la casella corrispondente alla propria scelta)

[] di accedere ai servizi dell'Incubatore d'Impresa Val D'Agri sito nell'Area Industriale Alta Val D'Agri (Grumento Nova - Viggiano) per l'insediamento dell'impresa con la fruizione di n. spazi previsti per i **laboratori produttivi**, così come indicati sull'Avviso pubblico art. 4 Servizi e spazi offerti, per una superficie di mq

[] di accedere ai servizi dell'Incubatore d'Impresa Val D'Agri sito nell'Area Industriale Alta Val D'Agri (Grumento Nova - Viggiano) per l'insediamento dell'impresa con la fruizione di n. spazi previsti per i **laboratori di servizi**, così come indicati sull'Avviso pubblico art. 4 Servizi e spazi offerti, per una superficie di mq

Per lo svolgimento dell'attività (specificare brevemente)

In relazione all'utilizzo della sede, dichiara di scegliere l'incubatore d'impresa come:

[] sede o [] unità produttiva

delle attività d'impresa determinanti sotto il profilo qualitativo e quantitativo del processo

di [] produzione o di [] erogazione di servizi.

Alla presente domanda allega la seguente documentazione:

[] Scheda Tecnica redatta secondo lo schema di riferimento allegato all'Avviso Pubblico sub. Allegato n. 4;

[] Certificato d'iscrizione nel Registro delle Imprese di data non anteriore a 6 mesi contenente la dichiarazione di vigenza e la dicitura antimafia;

[] Statuto vigente (solo per le società);

[] Dichiarazione sostitutiva di atto di notorietà in base al modulo allegato all'Avviso Pubblico sub Allegato n. 5;

[] Dichiarazione sostitutiva di atto di notorietà in base al modulo allegato all'Avviso Pubblico sub Allegato n. 6;

[] Dichiarazione sostitutiva di atto di notorietà in base al modulo allegato all'Avviso Pubblico sub Allegato n. 8;

[] Pareri preventivi e/o perizie giurate (elencare nel caso in cui siano previste attività per il cui esercizio il locale richiesto necessita di adeguamento):

.....

SVILUPPO BASILICATA S.P.A.

[] Fotocopia del documento di identità personale del titolare dell'impresa ovvero del rappresentante legale della stessa, in corso di validità, e del codice fiscale;

[] Altro.....

INFORMATIVA PRIVACY

Ai sensi di quanto previsto dall'Art. 13 del D.Lgs. n. 196/2003 Sviluppo Basilicata S.p.A. informa che i dati personali dei proponenti verranno utilizzati solo ed esclusivamente nell'ambito di quei trattamenti, automatizzati o cartacei, strettamente necessari all'espletamento delle attività necessarie all'assegnazione dei servizi e spazi oggetto del presente Avviso pubblico.

Titolare del trattamento è Sviluppo Basilicata S.p.A.. Per dar corso a quanto dichiarato, i dati potranno essere utilizzati dal personale del Titolare in qualità di Responsabili o Incaricati del trattamento e comunicati a soggetti terzi che prendono parte al processo aziendale o per rispondere a specifici obblighi di legge. Il trattamento di detti dati sarà improntato ai principi di correttezza, liceità e trasparenza e nel rispetto delle norme di sicurezza.

Il proponente potrà rivolgersi a Sviluppo Basilicata S.p.A. Via Centomani, 11 - 85100 Potenza chiamando al n. 0971 50661 o inviando un fax al n. 0971 506664 per far valere i propri diritti così come previsto dall'art. 8 del succitato Decreto Legislativo.

Sviluppo Basilicata S.p.A. informa che il conferimento da parte dei proponenti dei dati richiesti per accedere ai servizi oggetto del presente Avviso pubblico, conferimento corretto e veritiero, è obbligatorio ai fini del corretto espletamento della procedura di valutazione delle proposte e che il loro eventuale mancato conferimento potrebbero comportare la mancata inclusione del proponente nella stessa.

Dichiara inoltre che tutte le notizie fornite nella presente domanda e negli allegati corrispondono al vero.

Luogo e data

Timbro e Firma del titolare o legale rappresentante

MODULO DI DOMANDA DI AMMISSIONE

Avviso Pubblico "Invito a presentare proposte per progetti finalizzati alla creazione e sviluppo di imprese operanti nell'ambito della GREEN ECONOMY attraverso l'inserimento nell'Incubatore d'impresa Val d'Agri in Basilicata" pubblicato sul BUR – Bollettino Ufficiale della Regione Basilicata del 16/02/2011 – Parte II

Spett. le
Sviluppo Basilicata S.p.A. SpA
Via Centomani,11
85100 Potenza

Il sottoscritto/I sottoscritti:

Nome e cognome _____
nato/a a _____ CAP _____ (Prov. _____)
il _____ Codice fiscale _____ residente a _____
(Prov. _____) Via _____ CAP _____
e.mail _____ Telefono _____ FAX _____

DICHIARA/DICHIARANO

- le seguenti informazioni sull'impresa che intendono realizzare:

Natura giuridica: _____ (specificare se ditta individuale o società)

Classe dimensionale: Microimpresa Piccola Impresa Media Impresa

CHIEDE/CHIEDONO

(barrare con X la casella corrispondente alla propria scelta)

[] di accedere ai servizi dell'Incubatore d'Impresa Val D'Agri sito nell'Area Industriale Alta Val D'Agri (Grumento Nova - Viggiano) per l'insediamento dell'impresa con la fruizione di n.... spazi previsti per i **laboratori produttivi**, così come indicati sull'Avviso pubblico art. 4 Servizi e spazi offerti, per una superficie di mq

[] di accedere ai servizi dell'Incubatore d'Impresa Val D'Agri sito nell'Area Industriale Alta Val D'Agri (Grumento Nova - Viggiano) per l'insediamento dell'impresa con la fruizione di n. spazi previsti per i **laboratori di servizi**, così come indicati sull'Avviso pubblico art. 4 Servizi e spazi offerti, per una superficie di mq

Per lo svolgimento dell'attività (specificare brevemente)

SVILUPPO BASILICATA S.P.A.

In relazione all'utilizzo della sede, dichiara/dichiarano di scegliere l'incubatore d'impresa come:
[] sede o [] unità produttiva
delle attività d'impresa determinanti sotto il profilo qualitativo e quantitativo del processo
di [] produzione o di [] erogazione di servizi.

Alla presente domanda allega/allegano la seguente documentazione:

[] Scheda Tecnica redatta secondo lo schema di riferimento allegato all'Avviso Pubblico sub. Allegato n. 4;

[] Dichiarazione sostitutiva di atto di notorietà in base al modulo allegato all'Avviso Pubblico sub Allegato n. 7;

[] Pareri preventivi e/o perizie giurate (elencare nel caso in cui siano previste attività per il cui esercizio il locale richiesto necessita di adeguamento):

.....

[] Fotocopia del documento di identità personale, in corso di validità, e del codice fiscale di ciascun proponente dell'impresa da costituire;

[] Altro.....

Per quanto previsto dall'art. 7 dell'Avviso comunichiamo che, sino alla formale costituzione dell'impresa, saremo rappresentati in tutti i rapporti formali con Sviluppo Basilicata S.p.A. dal proponente sig. _____

nato/a a _____ CAP _____ (Prov. _____)

il _____ Codice fiscale _____ residente a _____

(Prov. _____) Via _____ CAP _____

e.mail _____ Telefono _____ FAX _____

INFORMATIVA PRIVACY

Ai sensi di quanto previsto dall'Art. 13 del D.Lgs. n. 196/2003 Sviluppo Basilicata S.p.A. informa che i dati personali dei proponenti verranno utilizzati solo ed esclusivamente nell'ambito di quei trattamenti, automatizzati o cartacei, strettamente necessari all'espletamento delle attività necessarie all'assegnazione dei servizi e spazi oggetto del presente Avviso pubblico.

Titolare del trattamento è Sviluppo Basilicata S.p.A.. Per dar corso a quanto dichiarato, i dati potranno essere utilizzati dal personale del Titolare in qualità di Responsabili o Incaricati del trattamento e comunicati a soggetti terzi che prendono parte al processo aziendale o per rispondere a specifici obblighi di legge. Il trattamento di detti dati sarà improntato ai principi di correttezza, liceità e trasparenza e nel rispetto delle norme di sicurezza.

SVILUPPO BASILICATA S.P.A.

Il proponente potrà rivolgersi a Sviluppo Basilicata S.p.A. Via Centomani, 11 - 85100 Potenza chiamando al n. 0971 50661 o inviando un fax al n. 0971 506664 per far valere i propri diritti così come previsto dall'art. 8 del succitato Decreto Legislativo.

Sviluppo Basilicata S.p.A. informa che il conferimento da parte dei proponenti dei dati richiesti per accedere ai servizi oggetto del presente Avviso pubblico, conferimento corretto e veritiero, è obbligatorio ai fini del corretto espletamento della procedura di valutazione delle proposte e che il loro eventuale mancato conferimento potrebbero comportare la mancata inclusione del proponente nella stessa.

Dichiara/dichiarano inoltre che tutte le notizie fornite nella presente domanda e negli allegati corrispondono al vero.

Luogo e data

Firma del proponente/dei proponenti

ALLEGATO N. 4 – SCHEDA TECNICA

Avviso Pubblico "Invito a presentare proposte per progetti finalizzati alla creazione e sviluppo di imprese operanti nell'ambito delle Green Economy attraverso l'inserimento nell'Incubatore d'impresa Val d'Agri in Basilicata" pubblicato sul BUR – Bollettino Ufficiale della Regione Basilicata del 16/02/2011- Parte II

- Scheda Tecnica -

SVILUPPO BASILICATA S.P.A.

Impresa già costituita

Denominazione impresa _____

Forma giuridica _____

Partita Iva/C.F.: _____

Impresa da costituire

Attività da svolgere nell'incubatore

Codice ATECO 2007: _____

Descrizione dettagliata dell'attività (**senza limiti di spazio**):

.....

A. Il Soggetto Proponente

Titolare/Compagine sociale/Proponenti

n.	NOME E COGNOME O DENOMINAZIONE	quota di capitale sociale	quota di partecipazione (in percentuale)
	Totale	100%	

Allegare **Curriculum** Impresa/Proponenti (per imprese da costituire).

Informazioni sul Proponente, le **motivazioni** che hanno portato alla realizzazione dell'impresa, il **know how** posseduto in relazione alla iniziativa imprenditoriale prevista a seguito dell'insediamento nell'Incubatore.

(descrizione senza limiti di spazio):

.....

B. Prodotto/Mercato

Contesto competitivo

Le **motivazioni** che consentono all'Impresa di affermarsi nel proprio contesto competitivo, in particolare:

- trend generale del mercato
- dimensione e caratteristiche del mercato obiettivo (contesto geografico, tipologia di clientela)
- le barriere all'ingresso e allo sviluppo del settore
- le caratteristiche dei concorrenti (prodotti sostitutivi, modalità organizzative e distributive).

Indicazione e descrizione del **mix di prodotto/servizio** con esplicita indicazione del grado di innovatività e vantaggio competitivo rispetto alla concorrenza (descrizione senza limiti di spazio):

Prezzi e Volumi di vendita previsti per le varie tipologie di prodotto/servizio anche in riferimento al mercato obiettivo (locale, regionale, nazionale) per il primo anno (a partire dall'anno 0 di insediamento nell'incubatore - descrizione senza limiti di spazio)

C. Organizzazione

Organizzazione (aspetti organizzativi, particolarità tecnologiche del processo produttivo con espressa indicazione degli elementi di innovatività, adempimenti, descrizione senza limiti di spazio) in particolare:

- il dimensionamento, le caratteristiche tecniche, la capacità produttiva dell'impianto produttivo e gli eventuali elementi di innovatività;
- le fasi del ciclo produttivo;
- il lay out;
- i costi;
- la struttura organizzativa.

Investimenti. Indicazione degli investimenti previsti a seguito dell'insediamento nell'Incubatore (aumentare le righe in base alle necessità):

BENE DI INVESTIMENTO	QUANTITA'	IMPORTO	DESCRIZIONE TECNICA
a) Attrezzature, macchinari, impianti e allacciamenti, arredi			
b) Beni immateriali			
c) Spese di adeguamento dei locali			
TOTALE			

SVILUPPO BASILICATA S.P.A.

Adempimenti. Elencazione degli atti necessari all'avvio del progetto imprenditoriale nel rispetto delle normative di Settore (autorizzazioni, concessioni, licenze, altri atti amministrativi, ecc.):

Tipologia	Descrizione	Organo deputato al rilascio	Da richiedere (barrare con X se ricorre il caso) con indicazione dei tempi previsti per l'ottenimento	Già in possesso (barrare con X se ricorre il caso) specificare la data del rilascio

(aumentare le righe in base alle necessità)

D. Aspetti economico/finanziari

Aspetti economico/finanziari (*informazioni* sui principali risultati **previsti per il primo anno a partire dall'anno 0 di insediamento nell'incubatore** - descrizione senza limiti di spazio)

.....

Conto economico previsionale

- A1) Ricavi di vendita
A) Ricavi
- B1) Acquisti di materie prime sussidiarie, di consumo e merci
- B2) Servizi
- B3) Personale
- B4) Ammortamenti e svalutazioni
B) Costi
C) Imposte sul reddito

Dati previsionali (1 anno)

Utile/Perdita d'esercizio (A-B-C)

SVILUPPO BASILICATA S.P.A.

Stato patrimoniale – Attivo

- I) Immobilizzazioni immateriali
- II) Immobilizzazioni materiali
- III) Immobilizzazioni finanziarie

A) Totale Immobilizzazioni

- I) Rimanenze
- II) Crediti
- IV) Disponibilità liquide (Cassa, Banche)

B) Totale Attivo Circolante

Totale Stato Patrimoniale Attivo

**Dati previsionali
(1 anno)**

Stato patrimoniale – Passivo

A) Mezzi propri

B) Debiti

Totale Stato Patrimoniale Attivo

**Dati previsionali
(1 anno)**

Luogo e data

Timbro e Firma del titolare o legale rappresentante

Firma del proponente/dei proponenti

DICHIARAZIONE DA RILASCIARE DA PARTE DEL TITOLARE DI IMPRESA INDIVIDUALE, OVVERO, DA PARTE DI TUTTI I COMPONENTI DELL'ORGANO AMMINISTRATIVO DI SOCIETÀ

DICHIARAZIONE SOSTITUTIVA DELL'ATTO DI NOTORIETA'
(ai sensi del D.P.R. n. 445 del 28 dicembre 2000)

Rif.: Avviso Pubblico "Invito a presentare proposte per progetti finalizzati alla creazione e sviluppo di imprese operanti nell'ambito della GREEN ECONOMY attraverso l'inserimento nell'Incubatore d'impresa Val d'Agri in Basilicata" pubblicato sul BUR – Bollettino Ufficiale della Regione Basilicata del 16/02/2011. – Parte II

Io sottoscritto/a nato/a a
il residente a in via
..... Documento di
riconoscimento n.
in qualità di (indicare se titolare, rappresentante legale,
consigliere di amministrazione) della impresa con sede legale
in Via
Codice Fiscale e N. di iscrizione nel Registro Imprese di :
P. IVA, N. iscrizione REA

consapevole delle sanzioni penali applicabili in caso di rilascio di dichiarazioni mendaci e di falsità in atti previste dall'art. 76 del suddetto Decreto,

DICHIARO

- di non aver riportato condanne penali con sentenza passata in giudicato e di non essere stato destinatario di provvedimenti che riguardano l'applicazione delle misure di prevenzione previste dalla L. 1423/1956, di decisioni civili e di provvedimenti amministrativi iscritti nel casellario giudiziale, ai sensi della vigente normativa,
- di non aver riportato condanne penali ai sensi degli artt. 32 bis – 32 ter – 32 quater del Codice Penale,
- di non essere incorso in una delle cause di decadenza, sospensione o divieto della normativa antimafia.

Data

Firma

Allegare fotocopia di un documento di identità in corso di validità del dichiarante.

DICHIARAZIONE DA RILASCIARE SINGOLARMENTE DA PARTE DEI SOCI ILLIMITAMENTE RESPONSABILI DI SOCIETÀ DI PERSONE

DICHIARAZIONE SOSTITUTIVA DELL'ATTO DI NOTORIETA'
(ai sensi del D.P.R. n. 445 del 28 dicembre 2000)

Rif.: Avviso Pubblico "Invito a presentare proposte per progetti finalizzati alla creazione e sviluppo di imprese operanti nell'ambito della GREEN ECONOMY attraverso l'inserimento nell'Incubatore d'impresa Val d'Agri in Basilicata" pubblicato sul BUR – Bollettino Ufficiale della Regione Basilicata del 16/02/2011. – Parte II

Io sottoscritto/a nato/a a il
..... residente a in via

Documento di riconoscimenton. in qualità di
socio dell'impresa con sede legale in

..... alla Via n.

Codice Fiscale e N. di iscrizione nel Registro Imprese di:

P. IVA, N. iscrizione REA

consapevole delle sanzioni penali applicabili in caso di rilascio di dichiarazioni mendaci e di falsità in atti previste dall'art. 76 del suddetto Decreto,

DICHIARO

- di non aver riportato condanne penali con sentenza passata in giudicato e di non essere stato destinatario di provvedimenti che riguardano l'applicazione delle misure di prevenzione previste dalla L. 1423/1956, di decisioni civili e di provvedimenti amministrativi iscritti nel casellario giudiziale, ai sensi della vigente normativa,
- di non aver riportato condanne penali ai sensi degli artt. 32 bis – 32 ter – 32 quater del Codice Penale,
- di non essere incorso in una delle cause di decadenza, sospensione o divieto della normativa antimafia,
- di non essere sottoposto a procedure esecutive e/o concorsuale,

Data

Firma

Allegare fotocopia di un documento di identità in corso di validità del dichiarante.

DICHIARAZIONE DA RILASCIARE SINGOLARMENTE DA PARTE DI CIASCUN PROPONENTE DELL'IMPRESA DA COSTITUIRE

DICHIARAZIONE SOSTITUTIVA DELL'ATTO DI NOTORIETA'
(ai sensi del D.P.R. n. 445 del 28 dicembre 2000)

Rif.: Avviso Pubblico "Invito a presentare proposte per progetti finalizzati alla creazione e sviluppo di imprese operanti nell'ambito della GREEN ECONOMY attraverso l'inserimento nell'Incubatore d'impresa Val d'Agri in Basilicata" pubblicato sul BUR – Bollettino Ufficiale della Regione Basilicata del 16/02/2011. – Parte II

Io sottoscritto/a nato/a a il
..... residente a in via

Documento di riconoscimenton. proponente
dell'impresa da costituire

consapevole delle sanzioni penali applicabili in caso di rilascio di dichiarazioni mendaci e di falsità in atti previste dall'art. 76 del suddetto Decreto,

DICHIARO

- di non aver riportato condanne penali con sentenza passata in giudicato e di non essere stato destinatario di provvedimenti che riguardano l'applicazione delle misure di prevenzione previste dalla L. 1423/1956, di decisioni civili e di provvedimenti amministrativi iscritti nel casellario giudiziale, ai sensi della vigente normativa,
- di non aver riportato condanne penali ai sensi degli artt. 32 bis – 32 ter – 32 quater del Codice Penale,
- di non essere incorso in una delle cause di decadenza, sospensione o divieto della normativa antimafia,
- di non essere sottoposto a procedure esecutive e/o concorsuale,
- la compatibilità dell'attività da realizzare presso l'Incubatore d'impresa con le caratteristiche strutturali ed organizzative dei laboratori e con le specifiche norme ambientali e sulla sicurezza vigenti (D.Lvo 334/99 e s.m.i., DM 16/02/82, D.Lvo 152/06 e s.m.i., relativamente alle emissioni in atmosfera, allo stoccaggio di materiali pericolosi ed all'immissione dei reflui nei recettori disponibili).

Data

Firma

Allegare fotocopia di un documento di identità in corso di validità del dichiarante.

DICHIARAZIONE DA RILASCIARE DALL'IMPRESA ATTIVA E NON

DICHIARAZIONE SOSTITUTIVA DELL'ATTO DI NOTORIETA'
(ai sensi del D.P.R. n. 445 del 28 dicembre 2000)

Rif.: Avviso Pubblico "Invito a presentare proposte per progetti finalizzati alla creazione e sviluppo di imprese operanti nell'ambito della GREEN ECONOMY attraverso l'inserimento nell'Incubatore d'impresa Val d'Agri in Basilicata" pubblicato sul BUR – Bollettino Ufficiale della Regione Basilicata del 16/02/2011. – Parte II

Io sottoscritto/a nato/a a il
..... residente a in via

Documento di riconoscimento n.

in qualità di (indicare titolare o rappresentante legale) della
impresa con sede legale in

Via

Codice Fiscale e N. di iscrizione nel Registro Imprese di:

P. IVA, N. iscrizione REA

consapevole delle sanzioni penali applicabili in caso di rilascio di dichiarazioni mendaci e di
falsità in atti previste dall'art. 76 del suddetto Decreto,

DICHIARO

- la compatibilità dell'attività da realizzare presso l'Incubatore d'impresa con le caratteristiche strutturali ed organizzative dei laboratori e con le specifiche norme ambientali e sulla sicurezza vigenti (D.Lvo 334/99 e s.m.i., DM 16/02/82, D.Lvo 152/06 e s.m.i., relativamente alle emissioni in atmosfera, allo stoccaggio di materiali pericolosi ed all'immissione dei reflui nei recettori disponibili),
- che l'impresa possiede, secondo la definizione di PMI del D.M. 18-04-2005 del Ministero delle Attività Produttive, pubblicato sulla G.U. 12 ottobre 2005, n. 238 i requisiti di (selezionare l'ipotesi che ricorre):

Microimpresa Piccola Impresa Media Impresa

- che l'impresa (selezionare l'ipotesi che ricorre):

non ha avviato l'attività

ha avviato l'attività ed è:

- in regola con l'applicazione dei contratti collettivi di lavoro o di categoria ed il diritto al lavoro dei disabili,
- che l'impresa opera nel rispetto delle vigenti norme ambientali e di sicurezza e igiene del lavoro,
- che l'impresa è in regola con il pagamento di imposte, tasse e tributi locali,
- che l'impresa possiede una situazione di regolarità contributiva per quanto riguarda la correttezza nei pagamenti e negli adempimenti contributivi previdenziali, assistenziali ed assicurativi nei confronti di INPS e INAIL e mantiene le seguenti posizioni previdenziali ed assicurative (campi obbligatori):

INAIL – codice Ditta

INAIL – posizioni assicurative territoriali

INPS – Matricola Azienda

SVILUPPO BASILICATA S.P.A.

INPS – Sede competente _____
INPS – Posizione contributiva individuale _____
titolare/soci imprese artigiane _____
INPS – Sede competente _____
Iscrizione Cassa Edile _____
Contratto di lavoro applicato _____
N. addetti a Libro Unico del Lavoro _____

- che l'impresa non è sottoposta a procedure esecutive e/o concorsuali;
- che l'impresa non versì in stato di liquidazione volontaria.

Data

Firma

Allegare fotocopia di un documento di identità in corso di validità del dichiarante.